



Ministerio de
Salud Pública
Gobierno de Salta

Boletín

Epidemiológico

Dirección General de
Coordinación
Epidemiológica

Manifestación cutánea de micosis profunda y su visualización microscópica

N° 16
AÑO 2023

AUTORIDADES

GOBERNADOR

Dr. Gustavo Sáenz

MINISTRO DE SALUD PÚBLICA

Dr. Federico Alejandro Javier Mangione

DIRECTOR GENERAL DE COORDINACIÓN EPIDEMIOLÓGICA

Dr. Francisco García Campos

JEFE DE PROGRAMA SALA DE SITUACIÓN

Dr. Miguel Ángel Astudillo



GOBIERNO DE
SALTA

STAFF DE LA DIRECCIÓN GENERAL DE COORDINACIÓN EPIDEMIOLÓGICA

PROGRAMA SALA DE SITUACIÓN

Miguel A. Astudillo

Carmen González

Facundo Risso

Luis Miño

Liliana Estrada

PROGRAMA IACS

Paula Herrera

PROGRAMA REDES DE LABORATORIO

Ruth Fátima Juárez

Luis Guaymas

Nilsa Coronado

PROGRAMA ZONOSIS

Nicolás Ruiz de Huidobro

José Serrat

Grecia Ramos

PROGRAMA EDIS

Emilce Tapia

ADMINISTRACIÓN

Lorena Isaac

Belén Montenegro

PROGRAMA VIGILANCIA EPIDEMIOLÓGICA

María Inés Pérez

Rosana Romano

Jairo Gastón Martínez Acosta

María Valdez

Horacio Kalriar

PROGRAMA VECTORES

Sonia Guanca

Roque Vélez

Paulo Maldonado

PROGRAMA BROMATOLOGÍA

Marta Chuchuy

RESIDENCIA DE EPIDEMIOLOGÍA

María de la Cruz Plaza

Natalia Pastrana

Stella Pérez Arana

Cynthia Villagómez

Paula Di Filippo

Mariel Flores

Natalí Medina

Patricia Espejo

INTRODUCCIÓN	1
MICOSIS PROFUNDAS.....	2
VIGILANCIA DE INFECCIONES RESPIRATORIAS AGUDAS	5
Covid-19	6
Enfermedad tipo influenza (ETI)	6
Neumonía	7
Bronquiolitis	8
IRA.....	8
VIGILANCIA DE ENFERMEDADES TRANSMITIDAS POR VECTORES.....	10
VIGILANCIA DE ENFERMEDADES PREVENIBLES POR VACUNAS.....	14
VIGILANCIA DE ENFERMEDADES TRANSMITIDAS POR ALIMENTOS, AGUA O RUTA FECAL-ORAL.....	15
Enfermedad diarreica aguda	15
VIGILANCIA DE ENFERMEDADES ZONÓTICAS HUMANAS.....	16
VIGILANCIA DE ENFERMEDADES DERMATOLÓGICAS DE INTERES SANITARIO (EDIS)	17
NÓMINA DE VIGILANTES EPIDEMIOLÓGICOS DE LA PROVINCIA DE SALTA	18

***ACLARACIÓN:**

Las cifras volcadas en las tablas y gráficos de este boletín, rectifican los valores expresados en los boletines anteriores, debido a la actualización constante de carga en el SNVS 2.0 (Sistema Nacional de Vigilancia de Salud de la Argentina), sitio del que se extrae TODA la información volcada.



INTRODUCCIÓN

El presente boletín fue confeccionado en Sala de Situación, programa dependiente de la Dirección Gral. de Coordinación Epidemiológica de la Provincia de Salta.

El contenido de este boletín es el resultado de consolidar datos recolectados por las diferentes áreas que conforman la estructura de esta dirección y las 53 áreas operativas del sistema de salud provincial. La fuente de donde se extrae la información es el Sistema Nacional de Vigilancia de la Salud (SNVS 2.0).

La información se sustenta en la notificación regular y oportuna de los diferentes efectores, la cual es importante para la Vigilancia de la Salud, la toma de decisiones, el control y la prevención de los eventos de notificación obligatoria.

Agradecemos a todas las personas usuarios del SNVS: Vigilantes Epidemiológicos, bioquímicos, médicos, enfermeros y otros, que de manera sistemática aportan información necesaria para la elaboración de este Boletín.



MICOSIS PROFUNDAS

Las Micosis Profundas (MP) son un grupo de infecciones producidas por micobacterias. De baja incidencia en comparación con las enfermedades bacterianas, virales o parasitarias, pero si se dejan libradas al azar pueden comprometer seriamente la vida del paciente. De evolución subaguda o crónica, con compromiso de la piel, hipodermis, huesos y vísceras, a donde llegan por diseminación linfo-hemática.

Pertencen al grupo de enfermedades de notificación obligatoria (ver en: <https://bancos.salud.gob.ar/sites/default/files/2022-11/Actualizaci%C3%B3n%20agosto%202022%20-%20Manual%20de%20normas%20y%20procedimientos%20de%20vigilancia%20y%20control%20de%20ENO.pdf> pág.: 408)

Se pueden clasificar en:

- **MP subcutáneas.** MP producida por implantación externa con puerta de entrada en piel, de curso agudo, subagudo o crónico, que involucran al tejido cutáneo, subcutáneo y pueden extenderse a órganos adyacentes (huesos) y en algunos casos también se puede producir una enfermedad diseminada. En este grupo se encuentran esporotricosis, cromoblastomicosis, micetoma.
- **MP sistémica:** MP producidas por hongos dimorfos, que viven en forma filamentosa en el ambiente de áreas geográficas definidas y una vez que ingresan, vía inhalación, en el hospedero mamífero, se convierten en formas parasitarias que son causantes de los signos y síntomas de la enfermedad que producen. Sólo presentan lesiones en la piel por afectación directa de ella como puerta de entrada o tras la diseminación de la infección. En este grupo están Paracoccidioidomicosis, coccidioidomicosis, histoplasmosis, criptococosis.
- **Micosis Oportunistas:** MP producidas por hongos que se comportan como saprófitos o comensales del hombre, que, en circunstancia de inmunodepresión, pueden colonizar, infectar y causar la enfermedad. En este grupo se encuentran: Candidiasis, aspergilosis.

La mayor incidencia es en África, India y Latinoamérica. En Argentina la región más afectada es la zona noroeste.

La presente es información obtenida de las Fichas de Notificación Obligatorias (FNO) presentes en el Programa de Enfermedades Dermatológicas de Interés Sanitario (EDIS) de la Dirección Gral. de Coord. Epidemiológica del MSP Salta.



Tabla 1: Incidencia de pacientes de Micosis Profundas. Provincia de Salta. 2009-2019. N: 75

AÑO	PACIENTES
2009	08
2010	17
2011	06
2012	13
2013	01
2014	07
2015	04
2016	07
2017	04
2018	05
2019	13
TOTAL	75

El 50% de los casos notificados corresponde a Paracoccidiodomicosis (50%), le siguen en orden de frecuencia, Micetomas (7%) Aspergilosis y Esporotricosis (menos de 5% cada una) A nivel nacional las formas clínicas por orden de frecuencias son: Criptococosis, Aspergilosis, Histoplasmosis y Paracoccidiodomicosis.

Distribución de pacientes notificados con Micosis Profundas, según residencia. Provincia de Salta. 2009-2019. N: 75

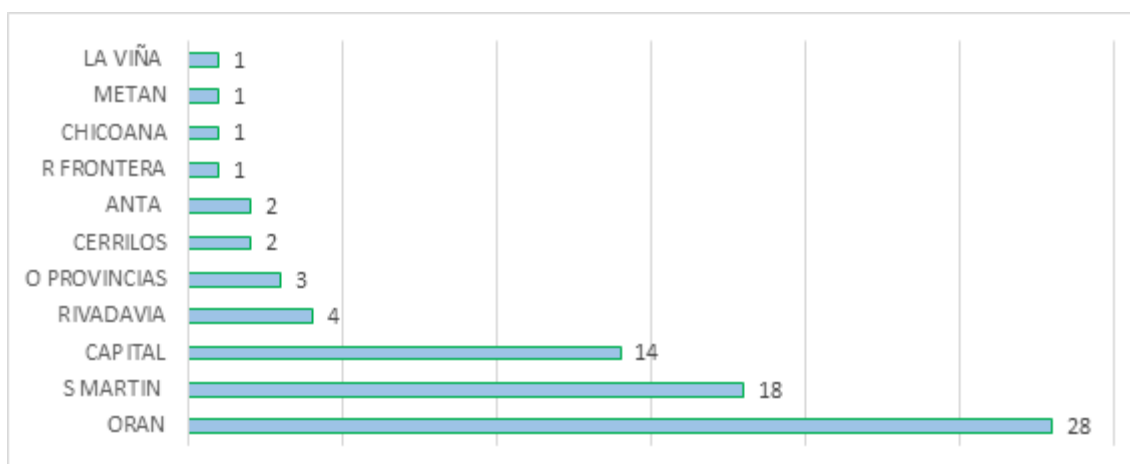



Durante el presente año y hasta la SE en curso se notificaron 4 pacientes con Micosis Profundas en el Programa EDIS.

Probablemente existe un sub registros provincial de las MP que influye sobre la incidencia real de los casos. Por lo que incentivamos a todo el personal de salud a realizar la notificación oportuna de los casos, para poder de esta manera conocer el impacto real del problema y poder elaborar acciones en consecuencia. Proponemos a los vigilantes epidemiológicos de los diferentes hospitales, a realizar capacitaciones in situ sobre la importancia del diagnóstico temprano y tratamiento oportuno de las mismas, así como su pronta notificación, acercando las herramientas necesarias para realizarla a los agentes de salud de su institución.



VIGILANCIA DE INFECCIONES RESPIRATORIAS AGUDAS

La provincia de Salta adhiere a la estrategia de vigilancia epidemiológica integral de las infecciones respiratorias agudas, implementada por el Ministerio de Salud de la Nación a partir de abril de 2022, con el objetivo de monitorear la frecuencia y distribución de agentes etiológicos involucrados: SARS-CoV-2, influenza y otros virus respiratorios.

ALERTA - ABRIL 2023

En la provincia de Salta los casos de COVID se detectan desde el inicio del periodo 2023 donde se evidencia el mayor número de casos, en la semana epidemiológica 1 y dos, luego se produce un periodo de descenso marcado, volviendo a registrarse un leve aumento desde la semana 15. El 66% de los casos son ambulatorios y el 34% requirieron internación, el grupo etario abarca desde 15 años a 80 años

Desde la semana epidemiológica 7 se observa la aparición de virus respiratorios, 12 casos notificados a la fecha de Virus Sincicial Respiratorio, hallándose los casos en las localidades de Cafayate, Colonia Santa Rosa, Santa Victoria Este y Oran, la distribución según edad es a predominio de menores de 2 años, en menor cuantía en niños y adolescentes se observó que el 66% de los casos requirieron internación.

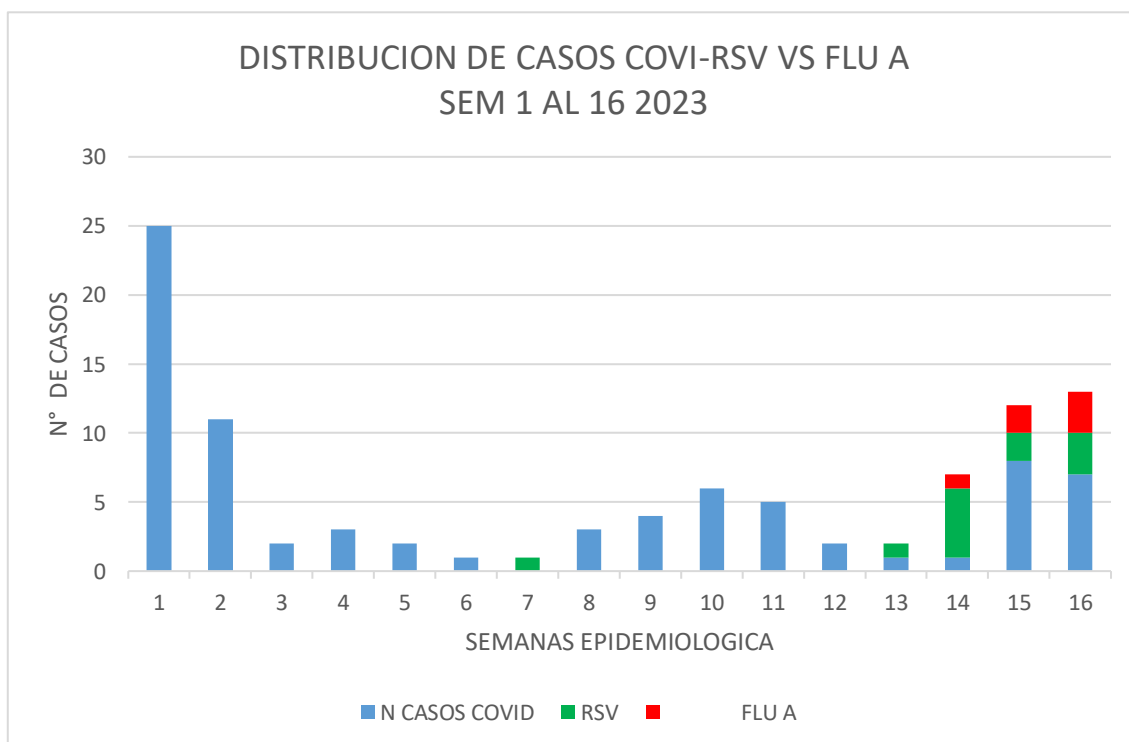



Covid-19

TABLA 2. CASOS CONFIRMADOS Y DEFUNCIONES. PROVINCIA DE SALTA, SE 16/ 2023

INDICADOR	FRECUENCIA SEMANAL	ACUMULADOS 2023	TOTAL GENERAL
Casos confirmados	13	1145	167582
Defunciones con diagnóstico de COVID-19	0	10	3517

**TABLA 3. PORCENTAJE DE POSITIVIDAD DE SARS CoV-2 EN LA UMA¹. PROVINCIA DE SALTA
S.E. 14 a 16 /2023**

SE	Total de Muestras	Muestras positivas para COVID-19	% de positividad
14	3	0	0
15	53	2	3,77
16	179	6	3,35

Enfermedad tipo influenza (ETI)

FRECUENCIA ABSOLUTA DE CASOS S.E. 14 Y ACUMULADA AÑO 2023. PROVINCIA DE SALTA.

Frecuencia semanal	156
Frecuencia acumulada	5016

Los casos de ETI muestran un aumento en las notificaciones, respecto a la semana anterior. Permaneciendo en el área de éxito.

¹ UMA: Unidad de Monitoreo Ambulatorio, funciona en el Hospital Señor del Milagro.

Enfermedad Tipo Influenza (ETI). Corredor endémico semanal- 5 años: 2016 a 2022. SE 01-14 de 2023. Provincia de Salta.

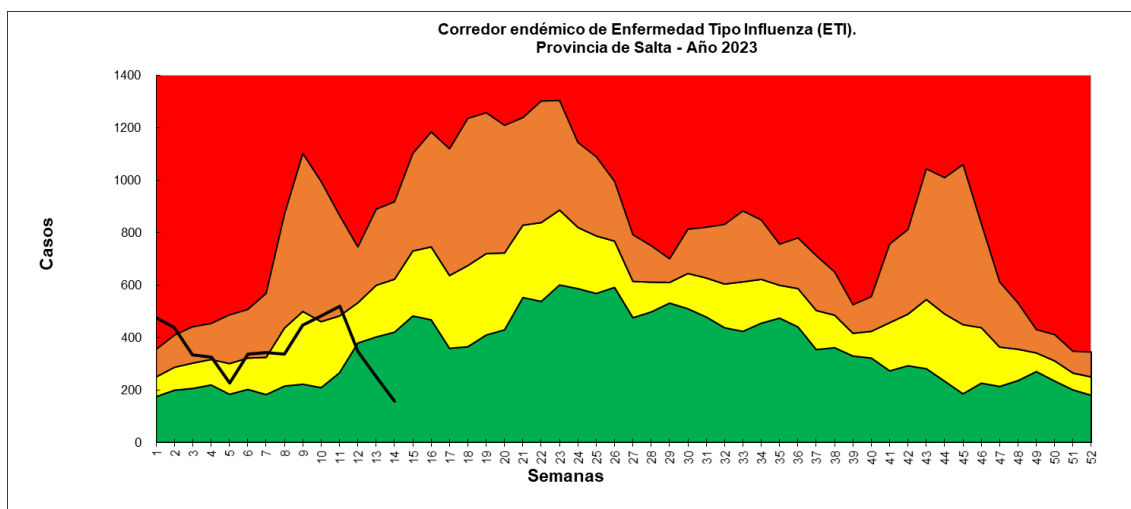

Neumonía

FRECUENCIA ABSOLUTA DE CASOS S.E. 14 Y ACUMULADA AÑO 2023. PROVINCIA DE SALTA.

Frecuencia semanal	67
Frecuencia acumulada	1063

La neumonía presenta un leve descenso de casos con respecto a la semana anterior, ingresando a la zona de éxito.

Neumonía. Corredor endémico semanal- 5 años: 2016 a 2022. S.E. 01-14 de 2023. Provincia de Salta.

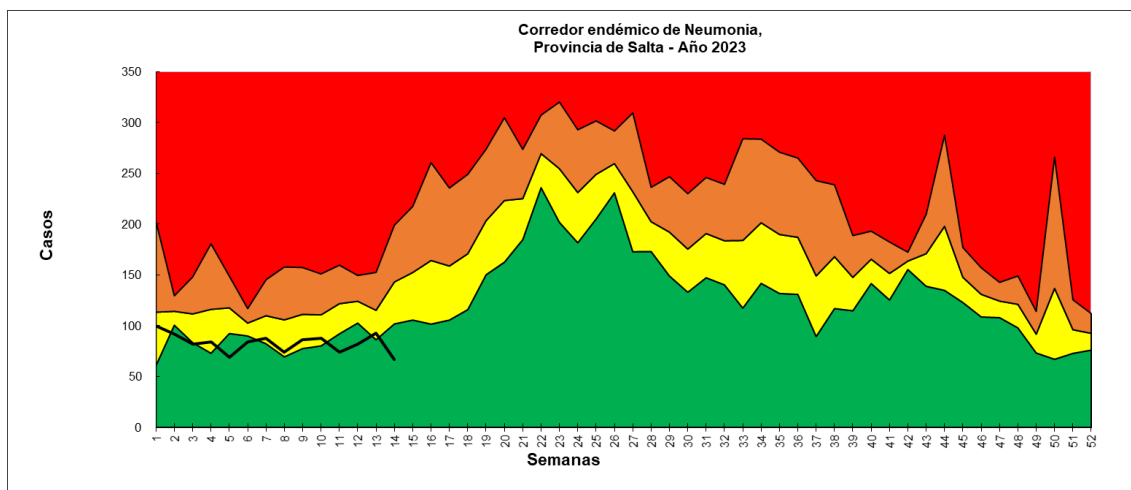



Bronquiolitis

FRECUENCIA ABSOLUTA DE CASOS S.E. 14 Y ACUMULADA AÑO 2023 PROVINCIA DE SALTA.

Frecuencia semanal	113
Frecuencia acumulada	1466

El corredor endémico de bronquiolitis, se mantiene en la zona de éxito, se observa un descenso en las notificaciones con respecto a la semana anterior.

Bronquiolitis en menores de 2 años. Corredor endémico semanal- 5 años: 2016 a 2022. SE 01-14 de 2023. Provincia de Salta.

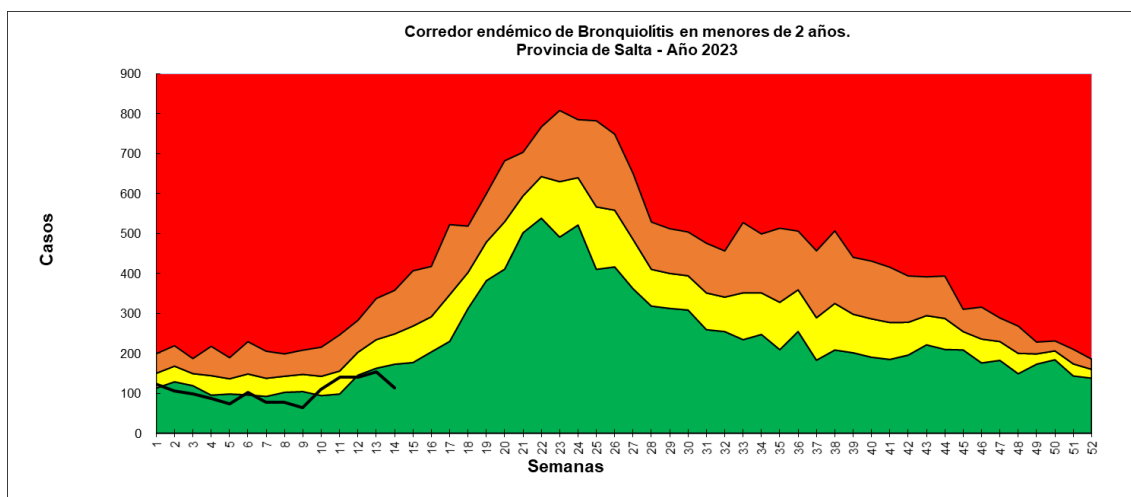

IRA

FRECUENCIA ABSOLUTA DE CASOS S.E. 14 Y ACUMULADA AÑO 2023. PROVINCIA DE SALTA.

Frecuencia semanal	3439
Frecuencia acumulada	53861

Se observa un descenso en el número de notificaciones de IRA con respecto a la semana anterior, permaneciendo en zona de éxito.

Infecciones Respiratorias Agudas. Corredor endémico semanal- 5 años: 2016 a 2022. S.E. 01-14 de 2023. Provincia de Salta.



TABLA 4. FRECUENCIA ACUMULADA ABSOLUTA DE VIRUS DE INFLUENZA Y OVR POR GRUPOS DE EDAD. VIGILANCIA DE UNIDAD CENTINELA. SE 16 /2023².

En la S.E.16 no se identificaron virus respiratorios, manteniendo el total acumulado igual a la semana anterior.

	Influenza A	Influenza B	Adeno virus	VSR	Parainfluenza I	Parainfluenza II	Parainfluenza III	Metapneumovirus
Total semanal	0	0	0	0	0	0	0	0
Total acumulado	4	3	5	19	0	2	4	2

Nota: los valores volcados en la tabla precedente, corresponde a actualización de datos retrospectivos.

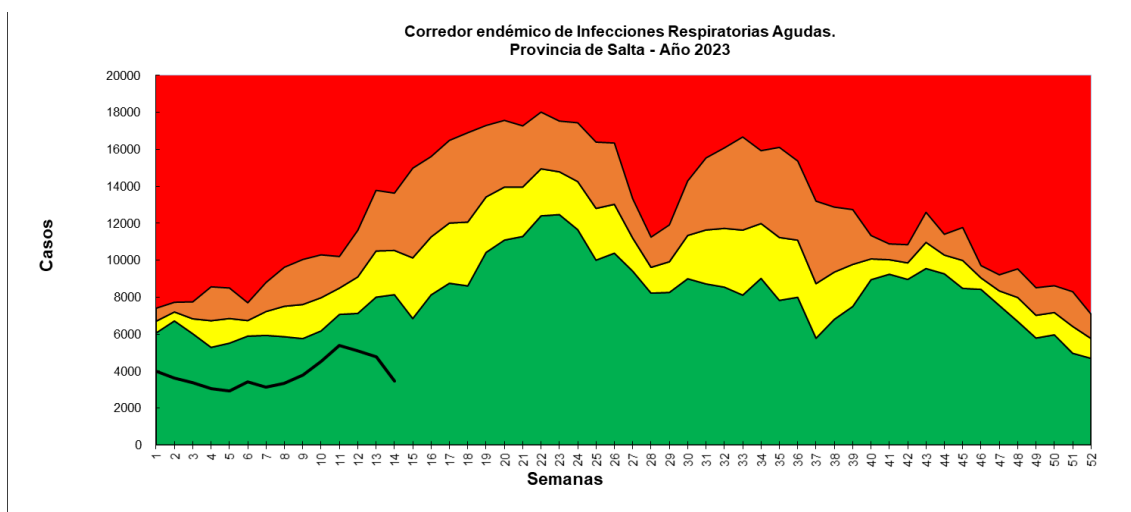
² Resultados del Laboratorio de virus respiratorios del HOSPITAL SEÑOR DEL MILAGRO, HPMI, HOSPITAL PAPA FRANCISCO, HOSPITAL SAN BERNARDO.



VIGILANCIA DE ENFERMEDADES TRANSMITIDAS POR VECTORES

TABLA 5. FRECUENCIA ACUMULADA ABSOLUTA DE ENFERMEDADES TRANSMITIDAS POR MOSQUITOS. SE 16 /2023.

ENO	Casos SE 16	Acumulados 2023
Dengue	1465	7997
Zika	0	0
Chikungunya	0	15
Paludismo	0	0

TABLA 6. CASOS DE DENGUE CONFIRMADOS POR DEPARTAMENTO Y LOCALIDAD HASTA SE 16/23. PROVINCIA DE SALTA.

CASOS POSITIVOS DE DENGUE POR SEMANAS EPIDEMIOLOGICAS AÑO 2023 - 24/04/2023																
DepartamentoLOCALIDAD	SEM_03	SEM_04	SEM_05	SEM_06	SEM_07	SEM_08	SEM_09	SEM_10	SEM_11	SEM_12	SEM_13	SEM_14	SEM_15	SEM_16	Total general	
Anta					1		4	9	35	113	185	49	74	106	576	
APOLINARIO SARAVIA							1	1	2	6	30	7	10	50	107	
CORONEL MOLLINEDO										1		1			2	
CORONEL OLLEROS											1				1	
EL QUEBRACHAL						3			5	5	7	12	6	5	43	
GAONA								3	6	7	4	1	2	2	25	
GENERAL PIZARRO										1	3	3	5	3	15	
JOAQUIN V. GONZALEZ				1						13	79	127	22	45	29	
LAS LAJITAS									3	10	9	3	5	7	37	
RIO DEL VALLE								5	6	4	4		1	10	30	
Cafayate									1	1	1				3	
CAFAYATE									1	1	1				3	
Capital					3	4	9	14	34	66	223	250	149	278	1030	
ATOCHA											1	1			2	
CC EL TIPAL									1						1	
LA CIENAGA													1	1	2	
LAS COSTAS										1					1	
SALTA					3	4	8	14	33	63	221	247	144	266	1003	
SAN FRANCISCO													2		2	
VILLA SAN LORENZO							1			2	1	2	2	8	16	
Cerrillos								1		2	3	5	7	8	26	
CERRILLOS								1		2	3	5	6	7	24	
LA MERCED													1	1	2	
Chicoana												2	2	1	5	
CHICOANA													1	1	2	
EL CARRIL													1	2	3	
General Güemes				1	5	18	20	26	116	102	187	104	115	81	775	
BETANIA															1	
CAMPO SANTO						2	4	3	17	11	14	14	10	4	79	
COBOS													2	1	3	
EL BORDO							1	3	8	4	13	12	6	22	69	
GENERAL GUEMES				1	5	16	15	20	91	87	160	78	97	55	623	
Grl. José de San Martín	1	6	8	20	62	65	127	158	207	247	300	243	235	278	1957	
ACAMBUCO						1					1				2	
AGUARAY		2			2	4	11	13	16	36	33	17	42	54	230	
CAMPAMENTO VESPUCCIO										1		1	2		4	
CARBONCITO														1	1	
CORONEL CORNEJO	1							1	1	3	4	2			12	
DRAGONES														6	6	
EL TRASLADO										6					6	
EMBARCACION							1	7	22	35	41	53	76		235	
GENERAL BALLIVIAN										1	3			2	6	
GENERAL MOSCONI							3	3	9	23	40	17	4		99	
HICKMAN										1	1	9	1	3	15	
MISION CHAQUEÑA													1	1	2	
PADRE LOZANO												1	1	1	3	
PROFESOR SALVADOR MAZZA	4	8	20	53	55	84	109	126	116	117	84	53	59	59	888	
TARTAGAL				7	5	32	31	54	59	79	45	65	71		448	
Iruya					1			1	1	2				1	6	
ISLA DE CAÑAS					1			1	1	2					6	



TABLA 6: CONTINUACIÓN

CASOS POSITIVOS DE DENGUE POR SEMANAS EPIDEMIOLOGICAS AÑO 2023 - 24/04/2023																
DepartamentoLOCALIDAD	SEM_03	SEM_04	SEM_05	SEM_06	SEM_07	SEM_08	SEM_09	SEM_10	SEM_11	SEM_12	SEM_13	SEM_14	SEM_15	SEM_16	Total general	
La Caldera												2	3	2	1	8
LA CALDERA												1	2	1	1	5
VAQUEROS												1	1	1	1	3
La Candelaria									10	36	28	11	13	11	109	
CEIBAL												1	1	1	1	3
EL JARDIN									3	4						7
EL TALA									7	28	27	7	11	4		84
LA CANDELARIA										4	1	3	1	6		15
La Viña									1			1	1	1	3	7
CORONEL MOLDES									1			1	1	1	3	7
Metán									2	12	27	25	36	22	124	
EL GALPON									1	4	4	6	4	13		32
LOS ROSALES													1			1
LUMBRERAS														1		1
METAN VIEJO														1		1
SAN JOSE DE METAN									1	8	23	19	30	8		89
Molinos														1		1
MOLINOS														1		1
Orán			1	3	35	36	98	130	396	494	442	277	336	386	2634	
AGUAS BLANCAS				1	21	9	39	15	51	57	33	48	60	91		425
COLONIA SANTA ROSA						2	3	2	5	14	13	2	8	62		111
HIPOLITO YRIGOYEN						2	5	3	7	15	58	45	56	71		262
PICHANAL								9	13	16	39	30	53	40		200
SAN RAMON DE LA NUEVA ORAN			1	2	14	22	51	100	319	390	299	146	159	122		1625
URUNDEL						1		1	1	2		6				11
Rivadavia						1	5	8	11	35	59	58	104	239	520	
ALTO DE LA SIERRA												3	4	3		9
CORONEL JUAN SOLA												4	7	7		94
LA CURVITA															2	2
LA UNION								1		6	14				2	23
LOS BLANCOS											1				8	9
MISION LA PAZ														1		1
PLUMA DE PATO												2			9	11
RIVADAVIA						1	2		6	15	36	27	22	37		146
SANTA MARIA										1					2	3
SANTA VICTORIA ESTE							3	7	5	13	1	18	71	94		212
Rosario de la Frontera										28	24	5	75	47	179	
ALMIRANTE BROWN													3	1		4
ANTILLA										2	1					3
EL POTRERO										1						1
ROSARIO DE LA FRONTERA										25	23	5	72	44		169
SAN FELIPE															2	2
Rosario de Lerma												1	4	4	2	11
CAMPO QUIJANO												2	3	1		6
LA SILLETA											1		1			2
ROSARIO DE LERMA												2		1		3
San Carlos													1			1
SAN CARLOS														1		1
Santa Victoria									1	3	6	3	11	1		25
LOS TOLDOS									1	3	6	3	11			24
SANTA VICTORIA OESTE															1	1
Total general	1	6	9	24	107	124	263	347	815	1141	1489	1041	1165	1465		7997

**TABLA 7: CASOS DE DENGUE NOTIFICADOS SEGÚN CLASIFICACIÓN POR LOCALIDADES.
PROVINCIA DE SALTA. SE 16/23.**

PROVINCIA DE RESIDENCIA: (Fuente: S.N.V.S. 2.0)				SALTA		GOBIERNO DE SALTA Ministerio de Salud Pública UNIDAD DE MONITOREO Y SUPERVISACIÓN DEL DENGUE							FECHA:	SEM-16
Semana EPI Apertura:				16/2023										
Departamento/Localidad	Caso confirmado DEN-1	Caso confirmado DEN-2	Caso confirmado por nexo epidemiológico autóctono	Caso confirmado por nexo epidemiológico importado	Caso confirmado sin serotipo	Caso descartado	Caso descartado por diagnóstico diferencial	Caso descartado por epidemiología	Caso invalidado por epidemiología	Caso probable	Caso sospechoso	Caso sospechoso no conclusivo	Total general	
Anta	7	93	151	2	323	37	14	2	1	10	258	17	915	
APOLINARIO SARAVIA		13	59	1	34	16					39	1	163	
CORONEL MOLLINEDO		1			1		1				4		7	
CORONEL OLLEROS					1								1	
EL QUEBRACHAL	7	7	1		28	4	1			7	26	5	86	
GAONA	16	1	1		8	3	1			1	19	2	51	
GENERAL PIZARRO	8	3			4					2	7		24	
JOAQUIN V. GONZALEZ	33	50	1	232	10				1		151	9	487	
LAGUNA BLANCA					1								1	
LAS LAJITAS	10		17		10	3	10	1	1		10		62	
NUESTRA SEÑORA DE TALAVERA												1	1	
RIO DEL VALLE	5		20		5		1				1		32	
Cachi												2	2	
CACHI												1	1	
CACHI ADENTRO												1	1	
Cafayate	3					5					8		16	
CAFAYATE		3				5					8		16	



TABLA 7: CONTINUACIÓN

PROVINCIA DE RESIDENCIA: (Fuente: S.N.V.S. 2.0)				SALTA		GOBIERNO DE SALTA Ministerio de Salud Pública DIRECCIÓN GENERAL DE COORDINACIÓN EPIDEMIOLÓGICA							FECHA:	SEM-16
Semana EPI Apertura:				16/2023										
Departamento/Localidad	Caso confirmado DEN-1	Caso confirmado DEN-2	Caso confirmado por nexo epidemiológico autóctono	Caso confirmado por nexo epidemiológico importado	Caso confirmado sin serotipo	Caso descartado	Caso descartado por diagnóstico diferencial	Caso descartado por epidemiología	Caso invalidado por epidemiología	Caso probable	Caso sospechoso	Caso sospechoso no conclusivo	Total general	
Capital	5	361	319	1	344	251	10	1	2	58	869	18	2239	
ATOCHA			2	1	1						3		7	
BARRIO SAN RAFAEL										1			1	
CC EL TIPAL		1	1										2	
LA CIENAGA		1	1										2	
LAS COSTAS		1											1	
SALTA	5	353	307		338	248	10	1	2	54	835	18	2171	
SAN FRANCISCO					2								2	
VILLA SAN LORENZO		5	8		3	3				3	31		53	
Cerrillos	12	6	6	8	18	1	1	1	4	37	87		87	
CERRILLOS		10	6		8	15	1	1		4	28		73	
LA MERCED		2				3					9		14	
Chicoana	3			1	1	2					11	1	19	
CHICOANA		1		1	1	1					5	1	9	
EL CARRIL		2			1	1					6		10	
General Güemes		179	444	1	151	19	1	2	39	1	58	2	897	
AGUA BLANCA											1		1	
BETANIA			1										1	
CAMPO SANTO		25	32		22	1			2	1	7		90	
COBOS			3				1				2		6	
EL BORDO		14	44		11	2			4		3		78	
GENERAL GUEMES		140	364	1	118	16		2	33		44	2	720	
SANTA RITA											1		1	
Grl. José de San Martín	229	1218	51	459	350	14	39	2	29	1301	76		3768	
ACAMBUCO			1		1						1		3	
AGUARAY		46	95	4	85	18	4			1	220	2	475	
CAMPAMENTO VESPUCIO			3		1						1		5	
CAMPICHUELO						1							1	
CARBONCITO			1										1	
CORONEL CORNEJO		3			7	4							16	
DRAGONES			6			6			1			3	17	
EL TRASLADO			6							1			6	
EMBARCACION		20	43		172	121	2	7		12	40	50	467	
GENERAL BALLIVIAN			2		4	4				1			11	
GENERAL MOSCONI		9	59		31	16	1			9	6		131	
HICKMAN		1	1		13	4						1	20	
MISION CHAQUEÑA			1		1	3				1	1	1	8	
PADRE LOZANO					3	1					1	1	6	
PROFESOR SALVADOR MAZZA		45	793	44	6	92	3				886	1	1870	
TARTAGAL		105	205	3	135	80	4	31	2	4	145	17	731	
Guachipas											5		5	
GUACHIPAS											5		5	
Iruya	1	2		3	3					1	10	1	21	
IRUYA						1					1		2	
ISLA DE CAÑAS		1	2		3	2				1	9	1	19	
La Caldera	3	1		4	2					4	27		41	
LA CALDERA		2			3						6		11	
VAQUEROS		1	1		1	2				4	21		30	
La Candelaria	46	4		59	30						45		184	
CEIBAL		2			1	2							5	
EL JARDIN		4			3	3					2		12	
EL TALA		32	2		50	20					34		138	
LA CANDELARIA		8	2		5	5					9		29	
La Poma					1								1	
LA POMA					1								1	
La Viña	4			3	2	2					6		17	
CORONEL MOLDES		4			3	2	1				5		15	
LA VIÑA							1						1	
TALAPAMPA											1		1	
Los Andes											6		6	
SAN ANTONIO DE LOS COBRES											5		5	
TOLAR GRANDE											1		1	
Metán	10	25	69	4	16	68				2	22		216	
EL GALPON			11	16	1	4	41				2		75	
EL TUNAL											9		9	
LAGUNITA											1		1	
LOS ROSALES			1										1	
LUMBRERAS				1									1	
METAN VIEJO				1									1	
SAN JOSE DE METAN		10	13	51	3	12	27			2	10		128	
Molinos					1	2							3	
AMAICHA						2							2	
MOLINOS					1								1	
Orán		446	1229	2	957	440	10	11		12	781	68	3956	
AGUAS BLANCAS		46	326	1	52	15	1	3			17	2	483	
COLONIA SANTA ROSA		11	58		42	37	6				17		171	
EL TABACAL											2		2	
HIPOLITO YRIGOYEN		22	108		132	35		1			6	1	305	
PICHANAL		19	26		155	45		1		2	57	2	307	
SAN RAMON DE LA NUEVA ORAN		338	711	1	575	308	2	6		9	637	62	2649	
URUNDEL		10			1			1		1	45	1	59	



TABLA 7: CONTINUACIÓN

PROVINCIA DE RESIDENCIA: (Fuente: S.N.V.S. 2.0)				SALTA		GOBIERNO DE SALTA Ministerio de Salud Pública							FECHA:	SEM-16
Semana EPI Apertura:				16/2023										
Departamento/Localidad	Caso confirmado DEN-1	Caso confirmado DEN-2	Caso confirmado por nexo epidemiológico autóctono	Caso confirmado por nexo epidemiológico importado	Caso confirmado sin serotipo	Caso descartado	Caso descartado por diagnóstico diferencial	Caso descartado por epidemiología	Caso invalidado por epidemiología	Caso probable	Caso sospechoso	Caso sospechoso no conclusivo	Total general	
Rivadavia		39	395	5	81	43	2			3	280	2	850	
ALTO DE LA SIERRA	6	12		1							10		29	
CORONEL JUAN SOLA	5	74			15	4				2	53		153	
LA CURVITA			2										2	
LA UNION		4	2		17	4					20		47	
LOS BLANCOS			7		2	2					10		21	
MISION LA PAZ			1			2					1		4	
PLUMA DE PATO			7		4	1				1	3		16	
RIVADAVIA	9	108		2	27	3					11		160	
SANTA MARIA	1		2			3					4		10	
SANTA ROSA						1					2		3	
SANTA VICTORIA ESTE	14	180		2	16	23	2				166	2	405	
Rosario de la Frontera		28	113		38	5					101		285	
ALMIRANTE BROWN			4										4	
ANTILLA					3						5		8	
COPO QUILE											1		1	
EL POTRERO	1					1					2		4	
ROSARIO DE LA FRONTERA	27	107			35	4					93		266	
SAN FELIPE			2										2	
Rosario de Lerma			1	2	8	21					19		51	
CAMPO QUIJANO			1		5	8					3		17	
EL ENCON											1		1	
LA SILLETA					2	3					7		12	
ROSARIO DE LERMA				2	1	10					8		21	
San Carlos		1				1				1	2		5	
ANIMANA											1		1	
SAN CARLOS	1					1				1	1		4	
Santa Victoria	4	1	1	1	19	6					5		36	
LOS TOLDOS	4	1			19	5					4		33	
NAZARENO						1					1		2	
SANTA VICTORIA OESTE				1									1	
Total general	22	1477	3953	70	2475	1306	54	56	44	125	3853	185	13620	



VIGILANCIA DE ENFERMEDADES PREVENIBLES POR VACUNAS

TABLA 8

ENO	Casos SE 16	Casos acumulados 2023
Coqueluche	5	34
EFE ³	0	1
Meningoencefalitis	4	22
PAF ⁴	0	0
Rubéola congénita	0	0
Tétanos neonatal	0	0
Tétano otras edades	0	0

³ EFE: Enfermedad Febril Exantemática

⁴ PAF: Parálisis aguda flácida en menores de 15 años

VIGILANCIA DE ENFERMEDADES TRANSMITIDAS POR ALIMENTOS, AGUA O RUTA FECAL-ORAL

TABLA 9

ENO	Casos SE 16	Casos acumulados
Botulismo del lactante	0	1
Botulismo	0	0
SUH ⁵	0	3
Fiebre tifoidea y paratifoidea	14	535
Brote asociado a ETA ⁶	0	1

Enfermedad diarreica aguda

	Casos semanales (Totales)	Casos acumulados (totales)
DIARREA AGUDA	1051	27850

El comportamiento semanal muestra un leve descenso en la notificación de diarreas con respecto a la semana anterior, en la provincia, ingresando en zona de éxito.

Diarreas. Corredor endémico semanal- 5 años: 2016 a 2022. SE 01-14 de 2023. Provincia de Salta.

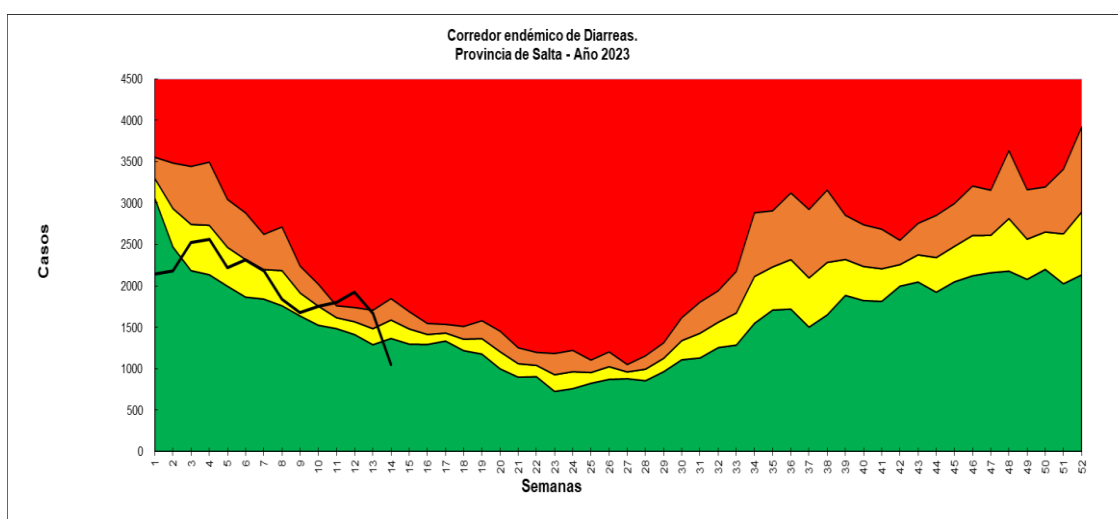

⁵ SUH: Síndrome Urémico Hemolítico

⁶ ETA: Enfermedad transmitida por alimentos



VIGILANCIA DE ENFERMEDADES ZONÓTICAS HUMANAS

TABLA 10.

ENO	Casos SE 16	Casos acumulados
APR ⁷	10	361
Araneismo ⁸	0	15
Alacranismo	9	234
Ofidismo ⁹	1	18
Brucelosis	0	3
Hidatidosis	1	14
Hantavirus	1	4
Leptospirosis	0	0
Psitacosis	0	0

⁷ APR: Accidente Potencialmente Rábico

⁸ Araneismo: latrodectismo, loxocelismo, phoneutrismo, sin especificar especie.

⁹ Ofidismo: yará, cascabel, coral, sin especificar especie



VIGILANCIA DE ENFERMEDADES DERMATOLÓGICAS DE INTERES SANITARIO (EDIS)

TABLA 11.

PATOLOGÍA	Casos SE 16	ACUMULADOS 2023
Leishmaniasis (mucosa, cutánea)	1	15
Leishmaniasis visceral humana	0	5
Lepra	0	3
Micosis profunda	0	5



NÓMINA DE VIGILANTES EPIDEMIOLÓGICOS DE LA PROVINCIA DE SALTA

Nº	ZONA	A.O	VIGILANTE	MAIL
1	NORTE	COLONIA SANTA ROSA	LUCIANA FLORES	luciflores81@hotmail.com
2	NORTE	PICHANAL	ADELA ARAMAYO	aramayoamerica@gmail.com
3	NORTE	AGUARAY	TERESA REINAGA	reynagaortiz27@yahoo.com.ar
4	NORTE	MORILLO	ARIEL FREIRE	freyreariel@gmail.com
5	OESTE	SANTA VICTORIA OESTE	TERESA ALEMAN	bqcaaleman@gmail.com
6	OESTE	IRUYA	JOSE LUIS MARTINEZ	joseluismartinez8024@gmail.com
7	NORTE	SALVADOR MAZZA	CAROLINA CAMPO	carocampo2003@hotmail.com
8	NORTE	SANTA VICTORIA ESTE	MARILYN ARROYO	arroyomarilynelizabeth@gmail.com
9	NORTE	EMBARCACION	ROSANA AMUTIO	ramutio985@gmail.com
10	OESTE	NAZARENO	UMBERTO SOCPASA	umber_10@hotmail.com
11	NORTE	ORAN	GABRIELA MENDEZ	dra_gmendez@hotmail.com
12	NORTE	TARTAGAL	CARLOS LEAPLAZA	carlosleaplaza@gmail.com
13	NORTE	RIVADAVIA	EDUARDO ALZOGARAY	Joseduardoalzogaray4@gmail.com
14	SUR	LAS LAJITAS	SERGIO GUAYMAS GONZALEZ	sergioguimas@live.com.ar
15	SUR	JOAQUIN V. GONZALEZ	JULIO USANDIVARAS	juliousandivaras63@hotmail.com
16	SUR	EL QUEBRACHAL	LORENA CISNEROS	lorenacisneros516@gmail.com
17	SUR	GALPON	GRACIELA DEL VALLE OLIVA	gracielagalpon@hotmail.com
18	SUR	ROSARIO DE LA FRONTERA	GABRIELA GARCIA	gabygarcia@outlook.es
19	SUR	METAN	XIMENA IÑIGUEZ	ximeiniguez@yahoo.com.ar
21	SUR	EL TALA	DANIEL LIGORRIA	bqdanielligorria19@gmail.com
22	SUR	GRAL. GUEMES	LEANDRO ABAROA	leanabaroa@hotmail.com
23	SUR	APOLINARIO SARAVIA	GABRIELA GONZALES	kikimamatoto@gmail.com
24	OESTE	CAFAYATE	ANALIA ECHAZU	echazu_analia@yahoo.com.ar
25	OESTE	SAN CARLOS	GABRIELA VERDUN	gaby_0379@hotmail.com
26	OESTE	MOLINOS	FRANCISCO TAPIA	franrtapia1997@gmail.com
27	OESTE	CACHI	JUAN LIMA	juancho_bioq@yahoo.com
28	NORTE	GRA. MOSCONI	CELIA ALAVI	alavicelia2012@hotmail.com



29	OESTE	SAN ANTONIO DE LOS COBRES	VANESA MARTINEZ	vanesaemilceners@gmail.com
30	OESTE	CERRILLOS	MONICA GIMENEZ	monica_patricia99@hotmail.com
31	NORTE	HIPOLITO YRIGOYEN	RICARDO GERONIMO	geronimoricardo35@gmail.com
32	OESTE	ROSARIO DE LERMA	PAOLA MONTAÑO	paolaalejandramontano@gmail.com
33	OESTE	CHICOANA	RAMON ROLANDO LOPEZ	lopez.ramonby@gmail.com
34	OESTE	EL CARRIL	SILVIA VILTE	silviabvilte@outlook.com
35	OESTE	CORONEL MOLDES	MARIEL GIMENEZ	drmarielgimenez@yahoo.com.ar
36	OESTE	LA VIÑA	CRISTIAN CABRERA	liccabrera510@gmail.com
37	OESTE	GUACHIPAS	ZAMBRANO DAVID	deividzam@yahoo.com.ar
38	SUR	EL POTRERO	LUIS APARICIO	luisapa707@outlook.com
39	OESTE	LA CALDERA	LUIS QUADRI	laqua19@hotmail.com
40	CENTRO	SAN BERNARDO	ANIBAL CASTELLI	anibal_castelli@yahoo.com.ar
41	CENTRO	SR. DEL MILAGRO	ADRAIN EDELCOPP	adricopper@hotmail.com
42	CENTRO	RAGONE	NATALIA PEREZ RIGOS	natyperezrigos@gmail.com
43	CENTRO	OÑATIVIA	LAURA TORREZ	lauratorrezemma@gmail.com
44	NORTE	ALTO LA SIERRA	LIVIA ARROYO	arroyoamandalivia@gmail.com
46	OESTE	CAMPO QUIJANO	CARINA ESTOPIÑAN	lic.carito.liz@gmail.com
47	CENTRO	HPMI	ADRIANA FALCO	hpmiepidemiologia@gmail.com
48	OESTE	SECLANTAS	GONZALO GUAYMAS	gonzalo_guaymas@yahoo.com.ar
49	NORTE	URUNDEL	SAUL FLORES	saulf_25@hotmail.com
50	OESTE	LA MERCED	CLAUDIO BARRERA DIB	itfclaudio@hotmail.com
51	NORTE	LA UNION	ROGELIO CARABAJAL	rogelio.c.launion@gmail.com
52	OESTE	LA POMA	JORGE EDUARDO ZORRILLA	jorgeeduardozorrilla@gmail.com
53	OESTE	ANGASTACO	VIVIANA ORELLANA	orelvif@yahoo.com.ar
55	CENTRO	PAPA FRANCISCO	FACUNDO RUIZ	epi.papafrancisco@gmail.com
56	CENTRO	PRIMER NIVEL A.O NORTE	MARIA CASTILLO	Epidemiologia.aon@gmail.com



Ministerio de
Salud Pública
Gobierno de Salta