



Ministerio de
Salud Pública
Gobierno de Salta

Boletín

Epidemiológico

Dirección General de
Coordinación
Epidemiológica

AUTORIDADES

GOBERNADOR

Dr. Gustavo Sáenz

MINISTRO DE SALUD PÚBLICA

Dr. Federico Alejandro Javier Mangione

DIRECTOR GENERAL DE COORDINACIÓN EPIDEMIOLÓGICA

Dr. Francisco García Campos

JEFE DE PROGRAMA SALA DE SITUACIÓN

Dr. Miguel Ángel Astudillo



GOBIERNO DE
SALTA

STAFF DE LA DIRECCIÓN GENERAL DE COORDINACIÓN EPIDEMIOLÓGICA

PROGRAMA SALA DE SITUACIÓN

Miguel A. Astudillo

Facundo Risso

Luis Miño

Liliana Estrada

PROGRAMA IACS

Paula Herrera

PROGRAMA REDES DE LABORATORIO

Ruth Fátima Juárez

Luis Guaymas

Nilsa Coronado

Rocío Corrales

PROGRAMA ZONOSIS

Nicolás Ruiz de Huidobro

José Serrat

Grecia Ramos

PROGRAMA EDIS

Emilce Tapia

PROGRAMA BROMATOLOGÍA

Marta Chuchuy

ADMINISTRACIÓN

Lorena Isaac

Belén Montenegro

PROGRAMA VIGILANCIA EPIDEMIOLÓGICA

Vanina Galván

María Valdez

Horacio Kalriar

Maximiliano Biberos

PROGRAMA VECTORES

Sonia Guanca

Roque Vélez

Paulo Maldonado

Jairo Gastón Martínez Acosta

RESIDENCIA DE EPIDEMIOLOGÍA

María de la Cruz Plaza

Natalia Pastrana

Stella Pérez Arana

Cynthia Villagómez

Paula Di Filippo

Mariel Flores

Natalí Medina

Patricia Espejo

Noelia Olea

Daniela Burgos

Belén Miranda

INTRODUCCIÓN	3
VIGILANCIA DE INFECCIONES RESPIRATORIAS AGUDAS	4
Covid-19	4
Enfermedad tipo influenza (ETI).....	5
Neumonía	5
Bronquiolitis.....	6
IRA.....	7
VIGILANCIA DE ENFERMEDADES TRANSMITIDAS POR VECTORES	11
VIGILANCIA DE ENFERMEDADES PREVENIBLES POR VACUNAS ..	12
VIGILANCIA DE ENFERMEDADES TRANSMITIDAS POR ALIMENTOS, AGUA O RUTA FECAL-ORAL	13
Enfermedad diarreica aguda	13
VIGILANCIA DE ENFERMEDADES ZONÓTICAS HUMANAS.....	15
VIGILANCIA DE ENFERMEDADES DERMATOLÓGICAS DE INTERES SANITARIO (EDIS).....	16
NÓMINA DE VIGILANTES EPIDEMIOLÓGICOS DE LA PROVINCIA DE SALTA.....	17

***ACLARACIÓN:**

Las cifras volcadas en las tablas y gráficos de este boletín, rectifican los valores expresados en los boletines anteriores, debido a la actualización constante de carga en el SNVS 2.0 (Sistema Nacional de Vigilancia de Salud de la Argentina), sitio del que se extrae TODA la información volcada.



INTRODUCCIÓN

El presente boletín fue confeccionado en Sala de Situación, programa dependiente de la Dirección Gral. de Coordinación Epidemiológica de la Provincia de Salta.

El contenido de este boletín es el resultado de consolidar datos recolectados por las diferentes áreas que conforman la estructura de esta dirección y las 53 áreas operativas del sistema de salud provincial. La fuente de donde se extrae la información es el Sistema Nacional de Vigilancia de la Salud (SNVS 2.0).

La información se sustenta en la notificación regular y oportuna de los diferentes efectores, la cual es importante para la Vigilancia de la Salud, la toma de decisiones, el control y la prevención de los eventos de notificación obligatoria.

Agradecemos a todas las personas usuarios del SNVS: Vigilantes Epidemiológicos, bioquímicos, médicos, enfermeros y otros, que de manera sistemática aportan información necesaria para la elaboración de este Boletín.



VIGILANCIA DE INFECCIONES RESPIRATORIAS AGUDAS

La provincia de Salta adhiere a la estrategia de vigilancia epidemiológica integral de las infecciones respiratorias agudas, implementada por el Ministerio de Salud de la Nación a partir de abril de 2022, con el objetivo de monitorear la frecuencia y distribución de agentes etiológicos involucrados: SARS-CoV-2, influenza y otros virus respiratorios.

Covid-19

TABLA 1. CASOS CONFIRMADOS Y DEFUNCIONES. PROVINCIA DE SALTA, SE 43/2023

INDICADOR	FRECUENCIA SEMANAL	ACUMULADOS 2023
Casos confirmados	30	1798
Defunciones con diagnóstico de COVID-19	0	12

FUENTE: SNVS 2.0

**TABLA 2. PORCENTAJE DE POSITIVIDAD DE SARS CoV-2 EN LA UMA1. PROVINCIA DE SALTA
S.E. 41/2023 a 43/2023**

SE	TOTAL DE MUESTRAS	MUESTRAS POSITIVAS PARA COVID-19	% DE POSITIVIDAD
41	19	2	10,53
42	24	3	12,5
43	30	6	20

FUENTE: SNVS 2.0

¹ UMA: Unidad de Monitoreo Ambulatorio, funciona en el Hospital Señor del Milagro.



Enfermedad tipo influenza (ETI)

FRECUENCIA ABSOLUTA DE CASOS S.E. 41 Y ACUMULADA AÑO 2023. PROVINCIA DE SALTA.

Frecuencia semanal	457
Frecuencia acumulada	25227

Los casos de ETI muestran un descenso en las notificaciones con respecto a la semana anterior, ingresando en zona de alerta.

GRÁFICO 1. ENFERMEDAD TIPO INFLUENZA (ETI). CORREDOR ENDÉMICO SEMANAL- 5 AÑOS: 2016 A 2022. SE 01-41 DE 2023. PROVINCIA DE SALTA.

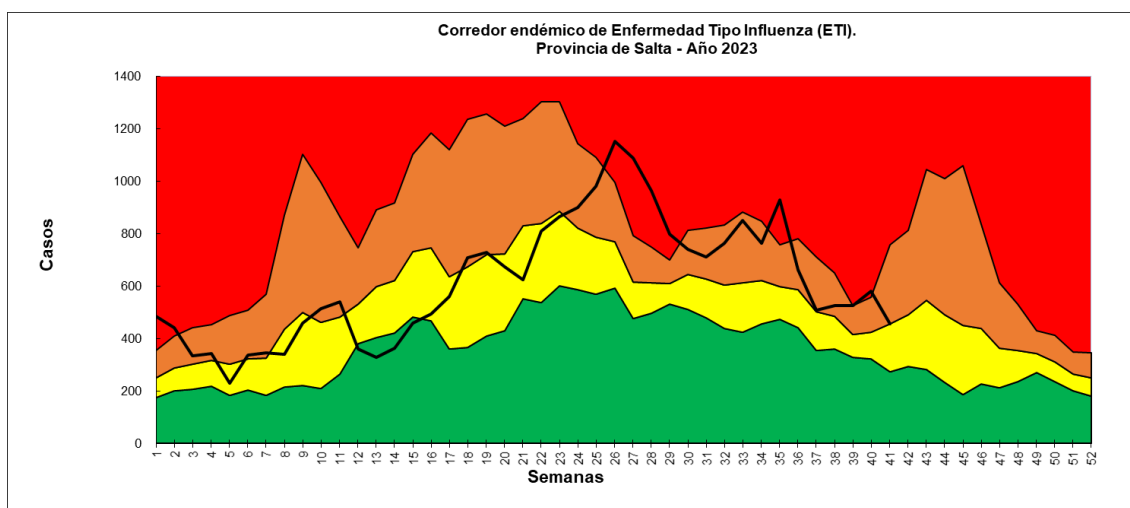

FUENTE: ELABORACIÓN POR EL PROGRAMA DE VIGILANCIA EPIDEMIOLÓGICA CON DATOS DEL SNVS 2.0

Neumonía

FRECUENCIA ABSOLUTA DE CASOS S.E. 41 Y ACUMULADA AÑO 2023. PROVINCIA DE SALTA.

Frecuencia semanal	129
Frecuencia acumulada	6560

En la SE 41, las notificaciones por neumonía han disminuido con respecto a la semana anterior, ingresando nuevamente a zona de seguridad.

GRÁFICO 2. NEUMONÍA. CORREDOR ENDÉMICO SEMANAL - 5 AÑOS: 2016 A 2022. S.E. 01 A 14 DE 2023. PROVINCIA DE SALTA.

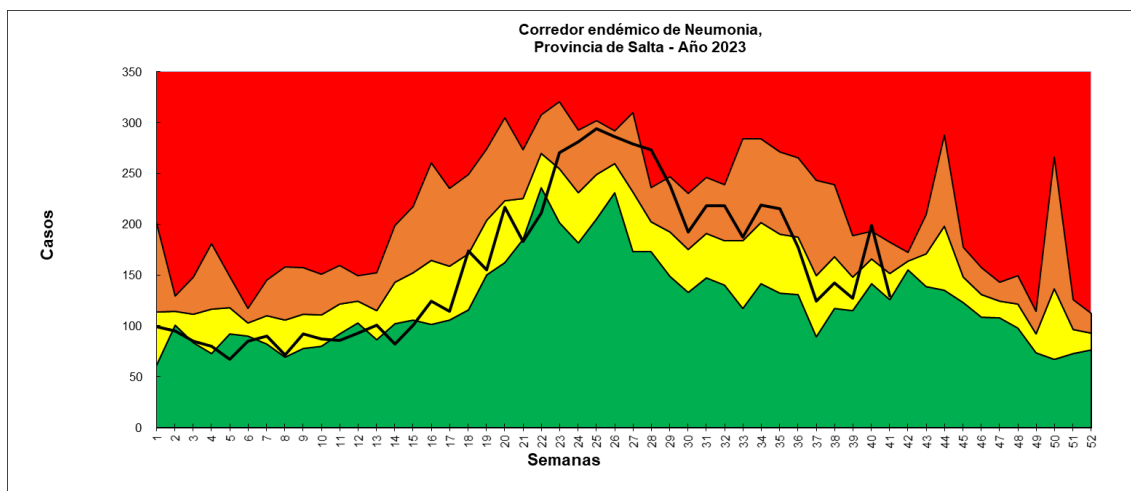

FUENTE: ELABORACIÓN POR EL PROGRAMA DE VIGILANCIA EPIDEMIOLÓGICA CON DATOS DEL SNVS 2.0

Bronquiolitis

FRECUENCIA ABSOLUTA DE CASOS S.E. 41 Y ACUMULADA AÑO 2023 PROVINCIA DE SALTA.

Frecuencia semanal	227
Frecuencia acumulada	10298

El número de casos de bronquiolitis se mantiene relativamente constante respecto a la semana anterior, permaneciendo en zona de seguridad.

GRÁFICO 3. BRONQUIOLITIS EN MENORES DE 2 AÑOS. CORREDOR ENDÉMICO SEMANAL - 5 AÑOS: 2016 A 2022. SE 01 A 41 DE 2023. PROVINCIA DE SALTA.

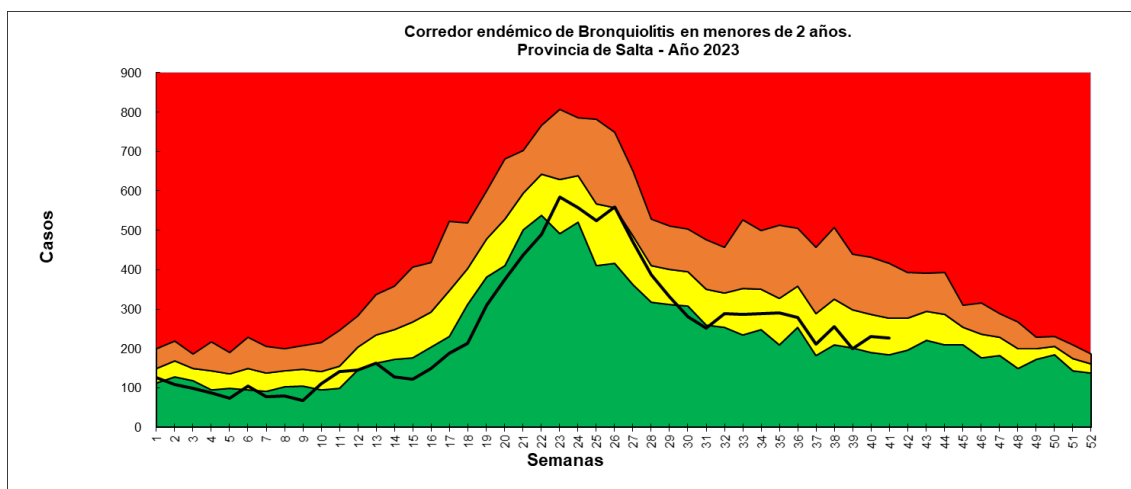

FUENTE: ELABORACIÓN POR EL PROGRAMA DE VIGILANCIA EPIDEMIOLÓGICA CON DATOS DEL SNVS 2.0



IRA

FRECUENCIA ABSOLUTA DE CASOS S.E. 41 Y ACUMULADA AÑO 2023. PROVINCIA DE SALTA.

Frecuencia semanal	6437
Frecuencia acumulada	281114

En el corredor endémico de IRA, se observa un leve descenso con respecto a la semana anterior, permaneciendo en zona de éxito.

GRÁFICO 4. INFECCIONES RESPIRATORIAS AGUDAS. CORREDOR ENDÉMICO SEMANAL - 5 AÑOS: 2016 A 2022. S.E. 01 A 41 DE 2023. PROVINCIA DE SALTA

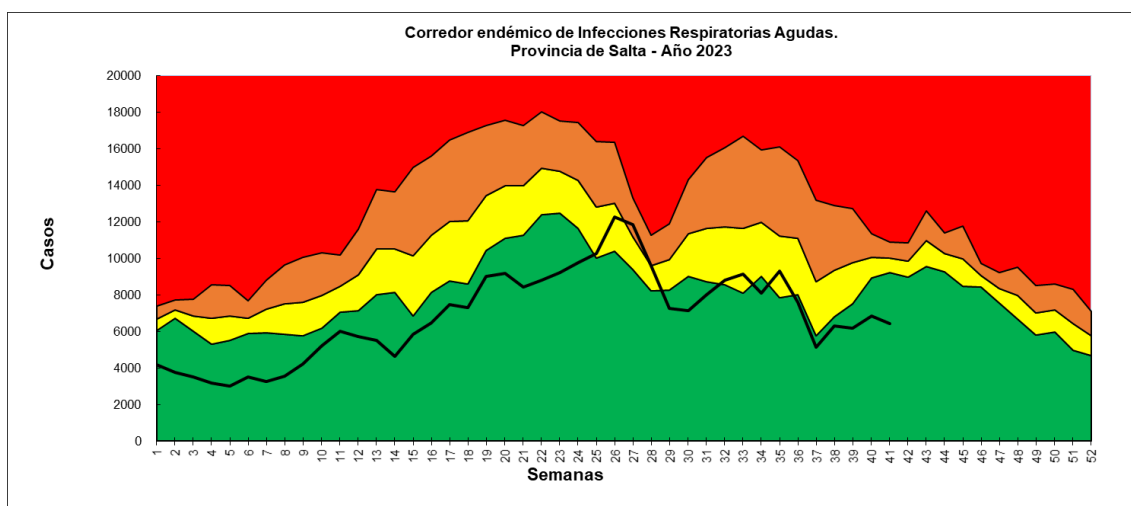

FUENTE: ELABORACIÓN POR EL PROGRAMA DE VIGILANCIA EPIDEMIOLÓGICA CON DATOS DEL SNVS 2.0

TABLA 3. FRECUENCIA POR SE Y ACUMULADA ABSOLUTA DE VIRUS INFLUENZA Y OVR. HASTA SE. 42/2023.

SE	Influenza A	Influenza B	Adenovirus	VSR	Parainfluenza I	Parainfluenza II	Parainfluenza III	Metapneumovirus
1	1	0	1	1	0	0	0	0
2	1	0	1	0	1	0	5	0
3	0	1	0	0	2	0	0	0
4	0	1	2	0	0	3	0	0
5	0	0	0	1	0	1	0	0
6	0	0	2	0	0	1	1	1
7	0	0	0	0	0	0	0	0
8	2	2	0	1	0	0	0	0
9	0	0	0	0	0	0	0	0
10	0	0	0	0	0	0	0	0
11	0	0	1	0	0	0	0	0
12	0	0	1	1	0	0	0	0
13	0	0	0	0	0	0	1	0



**CONTINUACIÓN. TABLA 3. FRECUENCIA POR SE Y ACUMULADA ABSOLUTA DE VIRUS INFLUENZA Y OVR.
HASTA SE. 42/2023.**

14	0	0	0	3	0	0	0	0
15	1	0	0	16	0	0	0	0
16	2	0	0	17	0	0	0	0
17	4	0	1	26	0	0	0	0
18	5	0	1	38	0	0	0	0
19	5	0	0	77	0	0	0	0
20	3	1	1	103	1	0	1	0
21	8	0	0	99	0	0	0	0
22	18	0	1	135	1	0	0	0
23	27	0	1	158	0	0	0	0
24	31	0	1	135	0	0	0	0
25	43	0	0	113	0	0	0	0
26	67	1	0	126	0	0	0	1
27	98	0	2	120	0	0	0	1
28	57	0	2	79	0	0	0	3
29	27	0	0	61	0	0	0	2
30	18	0	1	23	0	0	0	5
31	7	0	1	29	0	0	0	13
32	12	0	0	23	0	0	0	16
33	13	0	1	15	0	0	1	21
34	8	0	1	16	0	0	2	16
35	4	0	0	11	0	0	2	10
36	11	0	0	5	0	0	0	12
37	3	0	1	1	0	0	2	23
38	3	0	3	2	0	0	2	32
39	4	0	1	1	0	0	0	10
40	3	0	3	1	0	0	0	29
41	2	0	0	1	0	0	1	19
42	0	0	0	0	0	0	0	1
TOTAL	488	6	30	1438	5	5	18	215

FUENTE: SNVS 2.0.

Ref.: VSR (Virus sincial respiratorio).

OVR (otros virus respiratorios).

Obs: las muestras enviadas para sub tipificar dieron Influenza A H1N1.

**GRÁFICO 5. FRECUENCIA POR SE Y ACUMULADA ABSOLUTA DE VIRUS INFLUENZA Y OVR.
HASTA SE. 42/2023.**

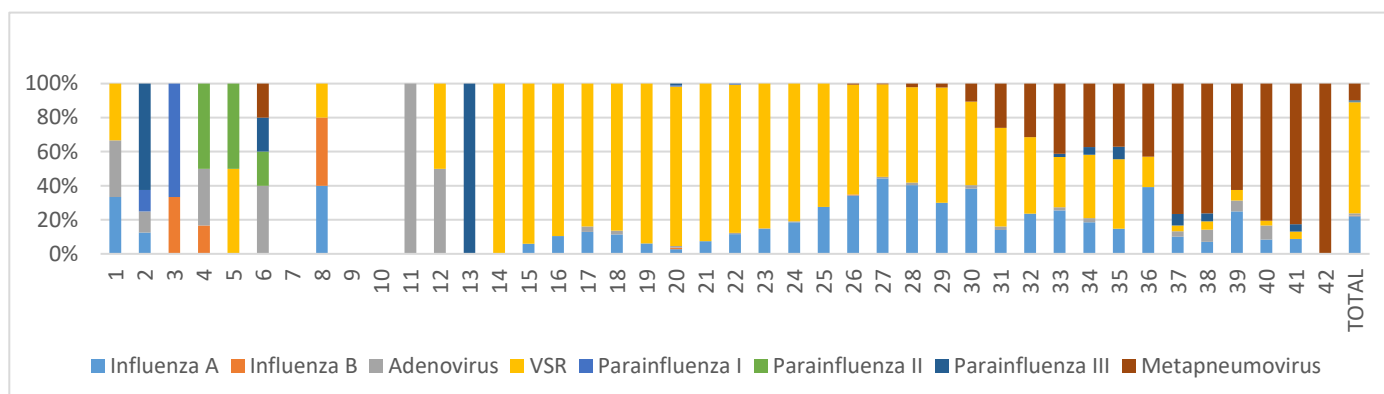

ELABORACIÓN: PROGRAMA DE VIGILANCIA POR REDES LABORATORIALES. FUENTE: SNVS 2.0

Notificaciones del Laboratorio del Hospital Sr. Del Milagro y Lab. Del Hospital Papa Francisco.

VSR (Virus sincicial respiratorio). OVR (otros virus respiratorios).

Observaciones: las muestras enviadas para sub tipificar dieron Influenza A H1N1.

**TABLA 4. FRECUENCIA ACUMULADA ABSOLUTA POR GRUPO DE EDAD DE VIRUS INFLUENZA Y
OVR. HASTA SE. 42/2023.**

Grupo de Edad	Influenza A	Influenza B	Adenovirus	VSR	Parainfluenza I	Parainfluenza II	Parainfluenza III	Metapneumovirus
< 6 meses	17	0	3	442	1	0	2	29
6 a 11 meses	15	1	1	345	0	2	2	37
12 a 23 meses	16	0	3	211	0	0	4	37
2 a 4 años	33	1	6	277	1	0	1	59
5 a 9 años	28	0	4	93	0	0	0	33
10 a 14 años	20	0	2	21	0	0	0	13
15 a 19 años	25	0	1	6	0	0	0	0
20 a 24 años	24	0	2	2	0	0	0	0
25 a 34 años	70	0	0	8	0	0	0	2
35 a 44 años	62	2	2	4	0	2	2	1
45 a 64 años	128	2	4	11	1	1	2	3
65 a 74 años	31	0	2	8	2	0	1	1
75 y más años	19	0	0	10	0	0	4	0
Total	488	6	30	1438	5	5	18	215

FUENTE: SNVS 2.0. Nota: los valores volcados en la tabla precedente, corresponde a actualización de datos retrospectivos.



**GRÁFICO 6. FRECUENCIA ACUMULADA ABSOLUTA POR GRUPO DE EDAD DE VIRUS
INFLUENZA Y OVR. HASTA SE. 42/2023.**

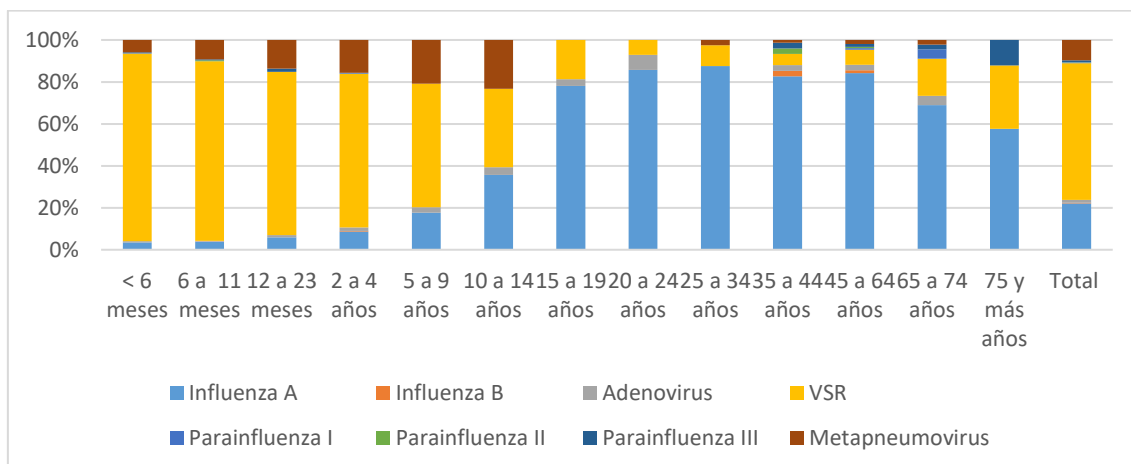

ELABORACIÓN: PROGRAMA DE VIGILANCIA POR REDES LABORATORIALES. FUENTE: SNVS 2.0

Ref. VSR (Virus sincicial respiratorio). OVR (otros virus respiratorios)

Observaciones: las muestras enviadas para sub tipificar dieron Influenza A H1N1



VIGILANCIA DE ENFERMEDADES TRANSMITIDAS POR VECTORES

TABLA 5: CASOS DE DENGUE NOTIFICADOS SEGÚN CLASIFICACIÓN POR LOCALIDADES.
PROVINCIA DE SALTA. SE 43/23.

PROVINCIA DE RESIDENCIA: SALTA (Fuente: S.N.V.S. 2.0)	 GOBIERNO DE SALTA Ministerio de Salud Pública DIRECCION GENERAL DE COORDINACION EPIDEMIOLOGICA								29/10/2023
Departamento/Localidad	Caso confirmado DEN-1	Caso confirmado DEN-2	Caso confirmado por nexo epidemiológico importado	Caso descartado	Caso descartado por diagnóstico diferencial	Caso invalidado por epidemiología	Caso Sospechoso	Caso Sospechoso no conclusivo	Total general
Anta				5	6		1	1	13
APOLINARIO SARA VIA							1	1	2
EL QUEBRACHAL					1				1
JOAQUIN V. GONZALEZ				4					4
LAS LAJITAS					3				3
RIO DEL VALLE				1	2				3
Capital	2			65	1	1	3	6	78
ATOCHA							1		1
SALTA	2			61	1	1	2	6	73
VILLA SAN LORENZO				4					4
Cerrillos				2					2
CERRILLOS				2					2
General Güemes				5					5
GENERAL GUEMES				5					5
Grl. José de San Martín		1		43	1		7	5	57
AGUARAY				3					3
CAMPICHUELO				1					1
EMBARCACION				7	1			3	11
GENERAL MOSCONI				3					3
PADRE LOZANO				1					1
PROFESOR SALVADOR MAZZA				12			5	2	19
TARTAGAL		1		16			2		19
Iruya				2					2
ISLA DE CAÑAS				2					2
La Caldera				1					1
VAQUEROS				1					1
La Candelaria				1					1
EL TALA				1					1
Metán				5					5
EL GALPON				2					2
RIO PIEDRAS				2					2
SAN JOSE DE METAN				1					1
Orán				49	2		6	7	64
AGUAS BLANCAS				2					2
COLONIA SANTA ROSA				13				1	14
EL TABACAL							1		1
HIPOBITO YRIGROYEN							1	1	2
PICHANAL				7					7
SAN RAMON DE LA NUEVA ORAN				27	2		4	5	38
Rivadavia				5			1		6
CORONEL JUAN SOLA				1					1
LOS BALDES				1					1
SANTA VICTORIA ESTE				3			1		4
Rosario de la Frontera							2		2
ROSARIO DE LA FRONTERA							2		2
Rosario de Lerma			1	4					5
CAMPO QUIJANO				2					2
EL MOLLAR			1						1
ROSARIO DE LERMA				2					2
Santa Victoria				1					1
SANTA VICTORIA				1					1
Total general	2	1	1	188	10	1	20	19	242

ELABORACIÓN: PROGRAMA DE VIGILANCIA DE ETV y OV. FUENTE: SNVS 2.0



VIGILANCIA DE ENFERMEDADES PREVENIBLES POR VACUNAS

**TABLA 5. FRECUENCIA ACUMULADA ABSOLUTA DE ENFERMEDADES PREVENIBLES POR
VACUNAS. SE 43/23. PROVINCIA DE SALTA**

ENO	Casos SE 43	Casos acumulados 2023
Coqueluche	0	406
EFE ²	3	16
Probable EFE	0	1
Meningoencefalitis	0	62
PAF ³	0	0
Rubéola congénita	0	0
Tétanos neonatal	0	0
Tétano otras edades	0	0

FUENTE: SNVS 2.0.

Posterior a la emisión de la Alerta epidemiológica por EFE, se notificaron 9 casos sospechosos en la presente semana, con residencia en los departamentos Capital (7) y Rosario de Lerma (2).

² EFE: Enfermedad Febril Exantemática

³ PAF: Parálisis aguda flácida en menores de 15 años



VIGILANCIA DE ENFERMEDADES TRANSMITIDAS POR ALIMENTOS, AGUA O RUTA FECAL-ORAL

TABLA 6. FRECUENCIA ACUMULADA ABSOLUTA DE ENFERMEDADES TRANSMITIDA POR ALIMENTOS, AGUA O RUTA FECAL-ORAL. SE 43/23. PROVINCIA DE SALTA

ENO	Casos SE 43	Casos acumulados 2023
Botulismo del lactante	0	1
Botulismo	0	0
SUH ⁴	0	11
Fiebre tifoidea y paratifoidea	27	788
Brote asociado a ETA ⁵	0	4

FUENTE: SNVS 2.0.

Se registra un aumento en los casos de fiebre paratifoidea, la mayor parte de los mismos pertenecen al Departamento de Capital (n=19). También se notificaron en Cerrillos (2), Vaqueros (1), Oran (1) y El Carril (1).

Las diferencias de casos confirmados por salmonella en acumulados, se justifican por reclasificación.

Enfermedad diarreica aguda

FRECUENCIA ABSOLUTA DE CASOS S.E. 41 Y ACUMULADA AÑO 2023. PROVINCIA DE SALTA.

Frecuencia semanal	1724
Frecuencia acumulada	65806

En la S.E. 41, hubo un descenso en la notificación de diarreas respecto a la semana anterior, correspondiendo a zona de seguridad según su respectivo corredor endémico.

⁴ SUH: Síndrome Urémico Hemolítico

⁵ ETA: Enfermedad transmitida por alimentos



GRÁFICO 7. DIARREAS. CORREDOR ENDÉMICO SEMANAL - 5 AÑOS: 2016 A 2022. SE 01 A 41 DE 2023. PROVINCIA DE SALTA.

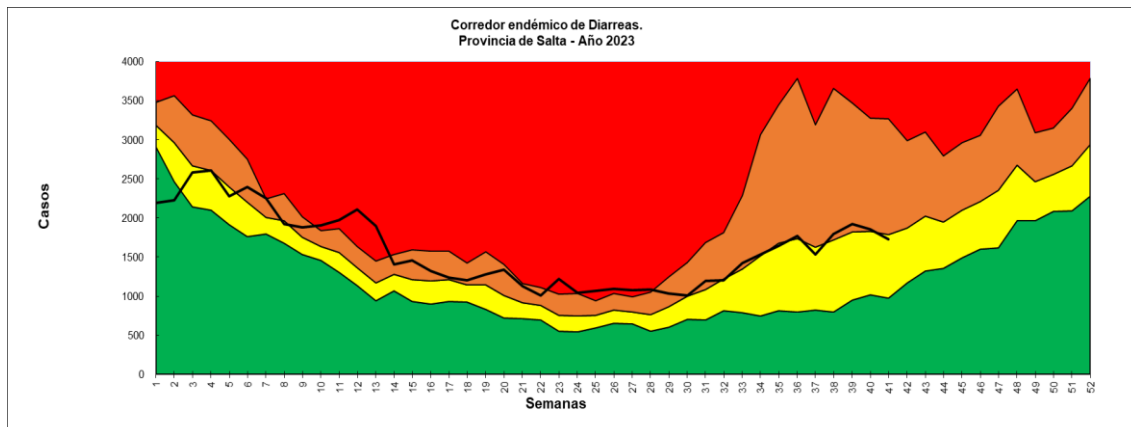

FUENTE: ELABORACIÓN POR EL PROGRAMA DE VIGILANCIA EPIDEMIOLÓGICA CON DATOS DEL SNVS 2.0



VIGILANCIA DE ENFERMEDADES ZONÓTICAS HUMANAS

TABLA 7. FRECUENCIA ACUMULADA ABSOLUTA DE ENFERMEDADES ZONÓTICAS
HUMANAS. SE 43/23. PROVINCIA DE SALTA

ENO	Casos SE 43	Casos acumulados 2023
APR ⁶	11	770
Araneismo ⁷	0	26
Alacranismo	11	371
Ofidismo ⁸	1	30
Brucelosis	1	6
Hidatidosis	2	49
Hantavirus	2	19
Leishmaniasis visceral humana	0	12
Leptospirosis	0	0
Psitacosis	0	0

FUENTE: SNVS 2.0.

**Leishmaniasis se reportan en Vigilancia de Enfermedades Dermatológicas de Interés Sanitario*

⁶ APR: Accidente Potencialmente Rábico

⁷ Araneismo: latrodectismo, loxocelismo, phoneutrismo, sin especificar especie.

⁸ Ofidismo: yará, cascabel, coral, sin especificar especie



VIGILANCIA DE ENFERMEDADES DERMATOLÓGICAS DE INTERÉS SANITARIO (EDIS)

TABLA 8. FRECUENCIA ACUMULADA ABSOLUTA DE ENFERMEDADES DERMATOLÓGICAS DE INTERÉS SANITARIO (EDIS). SE 43/23. PROVINCIA DE SALTA

PATOLOGÍA	Casos SE 43	ACUMULADOS 2023
Leishmaniasis (mucosa, cutánea)	4	41
Leishmaniasis visceral humana	0	13
Lepra	0	7
Micosis profunda	0	6

FUENTE: SNVS 2.0.



NÓMINA DE VIGILANTES EPIDEMIOLÓGICOS DE LA PROVINCIA DE SALTA

Nº	ZONA	A.O	VIGILANTE	MAIL
1	NORTE	COLONIA SANTA ROSA	LUCIANA FLORES	luciflores81@hotmail.com
2	NORTE	PICHANAL	ADELA ARAMAYO	aramayoamerica@gmail.com
3	NORTE	AGUARAY	TERESA REINAGA	reynagaortiz27@yahoo.com.ar
4	NORTE	MORILLO	ARIEL FREIRE	freyreariel@gmail.com
5	OESTE	SANTA VICTORIA OESTE	TERESA ALEMAN	bqcaaleman@gmail.com
6	OESTE	IRUYA	JOSE LUIS MARTINEZ	joseluismartinez8024@gmail.com
7	NORTE	SALVADOR MAZZA	CAROLINA CAMPO	carocampo2003@hotmail.com
8	NORTE	SANTA VICTORIA ESTE	MARILYN ARROYO	arroyomarilynelizabeth@gmail.com
9	NORTE	EMBARCACION	WALTER AGUILAR	waltergerardoaguilar91@gmail.com
10	OESTE	NAZARENO	UMBERTO SOCPASA	umber_10@hotmail.com
11	NORTE	ORAN	GABRIELA MENDEZ	dra_gmendez@hotmail.com
12	NORTE	TARTAGAL	CARLOS LEAPLAZA	carloisleaplaza@gmail.com
13	NORTE	RIVADAVIA	EDUARDO ALZOGARAY	Joseduardoalzogaray4@gmail.com
14	SUR	LAS LAJITAS	SERGIO GUAYMAS GONZALEZ	sergioguimas@live.com.ar
15	SUR	JOAQUIN V. GONZALEZ	JULIO USANDIVARAS	juliousandivaras63@hotmail.com
16	SUR	EL QUEBRACHAL	LORENA CISNEROS	lorenacisneros516@gmail.com
17	SUR	GALPON	GRACIELA DEL VALLE OLIVA	gracielagalpon@hotmail.com
18	SUR	ROSARIO DE LA FRONTERA	GABRIELA GARCIA	gabygarcia@outlook.es
19	SUR	METAN	XIMENA IÑIGUEZ	ximeiniguez@yahoo.com.ar
21	SUR	EL TALA	DANIEL LIGORRIA	bqdanielligorria19@gmail.com
22	SUR	GRAL. GUEMES	LEANDRO ABAROA	leanabaroa@hotmail.com
23	SUR	APOLINARIO SARAVIA	GABRIELA GONZALES	kikimamatoto@gmail.com
24	OESTE	CAFAYATE	ANALIA ECHAZU	echazu_analia@yahoo.com.ar
25	OESTE	SAN CARLOS	GABRIELA VERDUN	gaby_0379@hotmail.com
26	OESTE	MOLINOS	FRANCISCO TAPIA	franrtapia1997@gmail.com
27	OESTE	CACHI	JUAN LIMA	juancho_bioq@yahoo.com
28	NORTE	GRA. MOSCONI	ANTONIO PADILLA	tonyarep18@gmail.com



29	OESTE	SAN ANTONIO DE LOS COBRES	VANESA MARTINEZ	vanesaemilceners@gmail.com
30	OESTE	CERRILLOS	MONICA GIMENEZ	monica_patricia99@hotmail.com
31	NORTE	HIPOLITO YRIGOYEN	RICARDO GERONIMO	geronimoricardo35@gmail.com
32	OESTE	ROSARIO DE LERMA	PAOLA MONTAÑO	paolaalejandramontano@gmail.com
33	OESTE	CHICOANA	RAMON ROLANDO LOPEZ	lopez.ramonby@gmail.com
34	OESTE	EL CARRIL	SILVIA VILTE	silviabvilte@outlook.com
35	OESTE	CORONEL MOLDES	MARIEL GIMENEZ	drmarielgimenez@yahoo.com.ar
36	OESTE	LA VIÑA	CRISTIAN CABRERA	liccabrera510@gmail.com
37	OESTE	GUACHIPAS	ZAMBRANO DAVID	deividzam@yahoo.com.ar
38	SUR	EL POTRERO	LUIS APARICIO	luisapa707@outlook.com
39	OESTE	LA CALDERA	LUIS QUADRI	laqua19@hotmail.com
40	CENTRO	SAN BERNARDO	ANIBAL CASTELLI	anibal_castelli@yahoo.com.ar
41	CENTRO	SR. DEL MILAGRO	ANALIA ACEVEDO	epimilagro_9@hotmail.com
42	CENTRO	RAGONE	NATALIA PEREZ RIGOS	natyperezrigos@gmail.com
43	CENTRO	OÑATIVIA	LAURA TORREZ	lauratorrezemma@gmail.com
44	NORTE	ALTO LA SIERRA	LIVIA ARROYO	arroyoamandalivia@gmail.com
46	OESTE	CAMPO QUIJANO	CARINA ESTOPIÑAN	lic.carito.liz@gmail.com
47	CENTRO	HPMI	ADRIANA FALCO	hpmiepidemiologia@gmail.com
48	OESTE	SECLANTAS	GONZALO GUAYMAS	gonzalo_guaymas@yahoo.com.ar
49	NORTE	URUNDEL	SAUL FLORES	saulf_25@hotmail.com
50	OESTE	LA MERCED	CLAUDIO BARRERA DIB	itfclaudio@hotmail.com
51	NORTE	LA UNION	ROGELIO CARABAJAL	rogelio.c.launion@gmail.com
52	OESTE	LA POMA	JORGE EDUARDO ZORRILLA	jorgeeduardozorrilla@gmail.com
53	OESTE	ANGASTACO	VIVIANA ORELLANA	orelvif@yahoo.com.ar
55	CENTRO	PAPA FRANCISCO	FACUNDO RUIZ	epi.papafrancisco@gmail.com
56	CENTRO	PRIMER NIVEL A.O NORTE	MARIA CASTILLO	Epidemiologia.aon@gmail.com



Ministerio de
Salud Pública
Gobierno de Salta